



2025年度入試 詳細はホームページをご確認ください。

説明会等日程 WEB申込

学校説明会等での録音・録画をご遠慮ください。

中学校説明会

- | | |
|-------------|--------------|
| 第1回 6/ 8(土) | 第3回 10/26(土) |
| 第2回 8/24(土) | 第4回 11/16(土) |

高等学校説明会

- | | |
|--------------|--------------|
| 第1回 8/23(金) | 第3回 11/30(土) |
| 第2回 10/12(土) | |

オープンスクール(授業見学)

- 中学校 6/ 8(土)・10/26(土)・11/16(土)
 高等学校 10/12(土)・11/30(土)

夏休み部活動体験

6月中旬ホームページにて掲載予定

小学校4年生対象 学校見学会

2025年 3/15(土)

公開行事日程

公開行事での録音・録画をご遠慮ください。

- 戸富貴祭 [体育の部] 中学 5/29(水) 高校 5/30(木)
 [文化の部] 9/21(土)・9/22(日)

※各行事の実施日が近くなりましたら詳細をホームページに掲載します。



明治大学の公式キャラクター「めいじろう」が、明八バージョンとして登場!

最新情報はホームページでご確認ください



明治大学付属八王子中学・高等学校

〒192-0001 東京都八王子市戸吹町1100番地 TEL:042-691-0321
<https://www.mnh.ed.jp>



MEIJI UNIVERSITY JUNIOR HIGH SCHOOL AND HIGH SCHOOL

明治大学付属
八王子中学・高等学校

SCHOOL GUIDE
2025

「明八」という環境

校歌

校歌を聴くことができます



作詞 葛原しげる
作曲 納所辨次郎

一、武蔵野台の朝日影
匂う櫻の誇らしさ
世の人のため 国のため
心を磨き 身を練らば
栄誉れは永劫に輝かむ

現代語訳

八王子校のある多摩丘陵の東にある武蔵野台地から昇る朝日は、まぶしいくらいに光輝き、この戸吹の森に生命の息吹を吹きかけ、目覚めさせる。
進入路から校舎に続く桜は、朝日を受けて色鮮やかに咲き誇っている。この桜は、厳しい冬の寒さに耐えながらも、幹に養分を蓄えたからこそ、立派に誇らしく咲くことができる。私たちのあるべき生き方を教えてくれている。桜は、見るすべての人の心を華やいた気持ちにさせてくれる。私たちも、世の中すべての国の人々の幸福を願い、ともに生きるために、国際理解を深め、地球環境を改善し、福祉の心を持って生きていこう。
そのためにはまず、個の充実。自らすすんで学び、自然界の多様性とその間に存在する本質的なつながりを理解しよう(修学)。理性と感性を豊かに、バランスよく育み、心身ともに健康な体をつくらう(研心と錬身)。そうした充実した毎日を送ることが、大きな成果につながる。世の中の人に認められ、喜ばれ、ほめられたえられる。この戸吹の森は、永久に輝き続ける。

二、日に幾度か麗しく

色こそかはれ 芙蓉峰
霞に雲にはた雪に
千古の容姿 動きなく
質実剛毅 さとすなり

現代語訳

富士山は、見る時間に応じて、日に何度か美しく彩りを変える。
霞や雲あるいは雪によっても、その見え方は変わるけれども、太古の昔からの優れて立派な堂々とした姿は変わることがない。それと同じように、物事の中には、時代によって変化するものがあるが、古くから永遠に変わらないものもある(不易流行)。
「質実剛毅」の精神(表面的なものや偏った考えに惑わされることなく、何が一番大切なのか、物事の本質を追求しようとする不屈の精神)は、永遠に変わらないものとして、富士山が教えてくれている私たちの心のあり方だ。

三、大天地に 処得て

照る日 照る月 そよぐ風
おのれの責務 果たしては
協同自治を誓う子に
気高く清き伴侶たらむ

現代語訳

昼は太陽、夜は月がこの世を照らし、風はそよいで、自然の中でのそれぞれの役割を果たしている。
太陽・月・風は、私たちの行動のあり方を教えてくれている。
私たちもこの地球という大きな自然の中で、その恵みを受けながら、自然に対して、社会に対して、自分の属する集団に対して、自分のなすべきことをすすんで探し、責任を持ってやり遂げていこう(完責)。
「協同自治」の精神(互いに協力し合って、感動や喜び、達成感や充実感を共有することで、社会の中に自分が存在することの意味を見だし、自分たちの手で、ともに幸せに生かされる環境を作り上げていこうとする精神)を固く心に決めた、明八の生徒には、お互いを高め合うことができるさわやかな友情が育まれる。この友情を大切に、いつまでも変わることなく、この戸吹の森に結ばれた仲間といこう。

雄大な自然の中で育む「個」の力 人生の基盤となる豊かな時間を過ごしてほしい

多様な「個」を磨き、自ら切り拓く「前へ」の精神を堅持し、そして一つひとつの「個」が手を取り合い、真のグローバル社会を創っていく。そんな理念を持つ明治大学へ数多くの生徒たちを送り出している本校の役割は、まさに世界へ羽ばたく「個」の基礎となる人間力を育てることにあると考えています。
そのためにも生徒の皆さんには、明八での6年間、3年間の中で、「私はこういうことが好き」と言える何かを見つけ、堂々とそれを表現できる力を身につけてほしいと願っています。私たち教師は、生徒一人ひとりの「好き」を育み、進路を見据えて日々の勉強や活動に一生懸命取り組めるよう後押しすることに力を惜しみません。
この想いに共感し、入学した生徒たちが目を輝かせながらやりたいことに打ち込む姿からは、未来への光が見えてきます。まわりとの絆が深まることで初めて「個」は強くなります。生徒、教職員、そして保護者の方々が「チーム明八」として一つになり、時代の変化にも揺るがない人生の基盤を築いていく。本校はそんな場でありたいと考えています。

八王子・戸吹の広大な自然の中で、他では味わえない豊かな時間を一緒に過ごしていきましょう。



校長 林 健司

校歌に唄い継がれる明八の

教育理念



前へ

時代の先を見据えて——
変わる校名。受け継がれる教育。

開校40周年を迎える2024年4月、

本校は「明治大学付属八王子中学・高等学校」へ校名変更しました。

開校以来、八王子・戸吹の広大な自然の中で紡いできた「明八の教育」を大切に、

これからも生徒たちの個性を育み、未来へつなぐ歩みをたゆまず進めていきます。



CONTENTS

明八の魅力

10のこと・とき・ひと

まだ眠っている一人ひとりの中の「好き」。「個性」や「才能」の兆し。それらを伸ばし、育むフィールドがここにある。教育システム、環境、教員たちの思い。そして生徒たちを包む、大らかな空気、後押しする風。成長の鼓動を確かに感じながら、6年先、3年先の自分にワクワクしよう。

- 1. 環境 P.5
- 2. 絆 P.7
- 3. 基礎 P.9
- 4. 学び P.11
- 5. 想い P.13
- 6. 進学 P.15
- 7. ストーリー P.17
- 8. 生活 P.19
- 9. 熱中 P.21
- 10. 体験 P.23

アクセス / 諸費用 P.25

2025年度
中学受験用 生徒募集要項 P.27

2025年度
高校受験用 生徒募集要項 P.29

1. 環境

明八の魅力 10 のこと・とき・ひと

7万坪を超えるキャンパス
充実した施設・設備で豊かに学ぶ



TOPIC

災害に備え各種備品を取り揃えています

本校では災害時における防災対策及び災害時の対応を常に検討しており、現在、緊急時に備え防災倉庫を設置し、防災備品を備蓄しています。

下記の防災用品(非常食・備品)につきましては、美味しく、品質の高いものを準備。(対応日数は、全校生徒最低でも3日分。配布方法によりさらに延長可)

非常食に関しては取扱管理者にて一括管理し、SDGsの一環として賞味期限が過ぎる前に生徒に均等に配布等を行い、倉庫内防災用品のローリングストックを実施しています。

- 非常食セット3日分【7年保存クッキー3種類、7年保存レトルトパン3種類、7年保存レトルトご飯3種類(アレルギーフリー対応)、7年保存水 500mL3本】
- 煮込みハンバーグ、豚汁、おでん、鯖味噌煮、レトルトおかずまるかじりチキン、米粉クッキー*、カレーピラフ*、コーンピラフ*、トマトリゾット*、わかめご飯*、五目ご飯* 各1,000食以上 *…アレルギーフリー対応
- 飲料水常時約15,000L □ その他災害対応自動販売機利用

その他 簡易トイレ・マンホールトイレ、発電機・投光器、ランタン、緊急用工具セット、各種 衛生用品、ヘルメット他



協力企業：株式会社ニチゲン

明八施設について
詳しくはこちら



体育館

冷暖房完備でバスケットコートが2面とれバレーボールの公式試合ができる天井の高い体育館です。



自習室

大学入試過去問題集、資格対策用教材などを揃えています。7:30-18:00で利用可能です。



大教室

プロジェクターとモニター4台、可動式机を備え、多人数の講義にもグループ学習にも対応できます。



食堂 (ハチカフェ)

カフェテリアタイプの生徒食堂は、栄養バランスを考えた豊富なメニューで大人気にも対応できます。

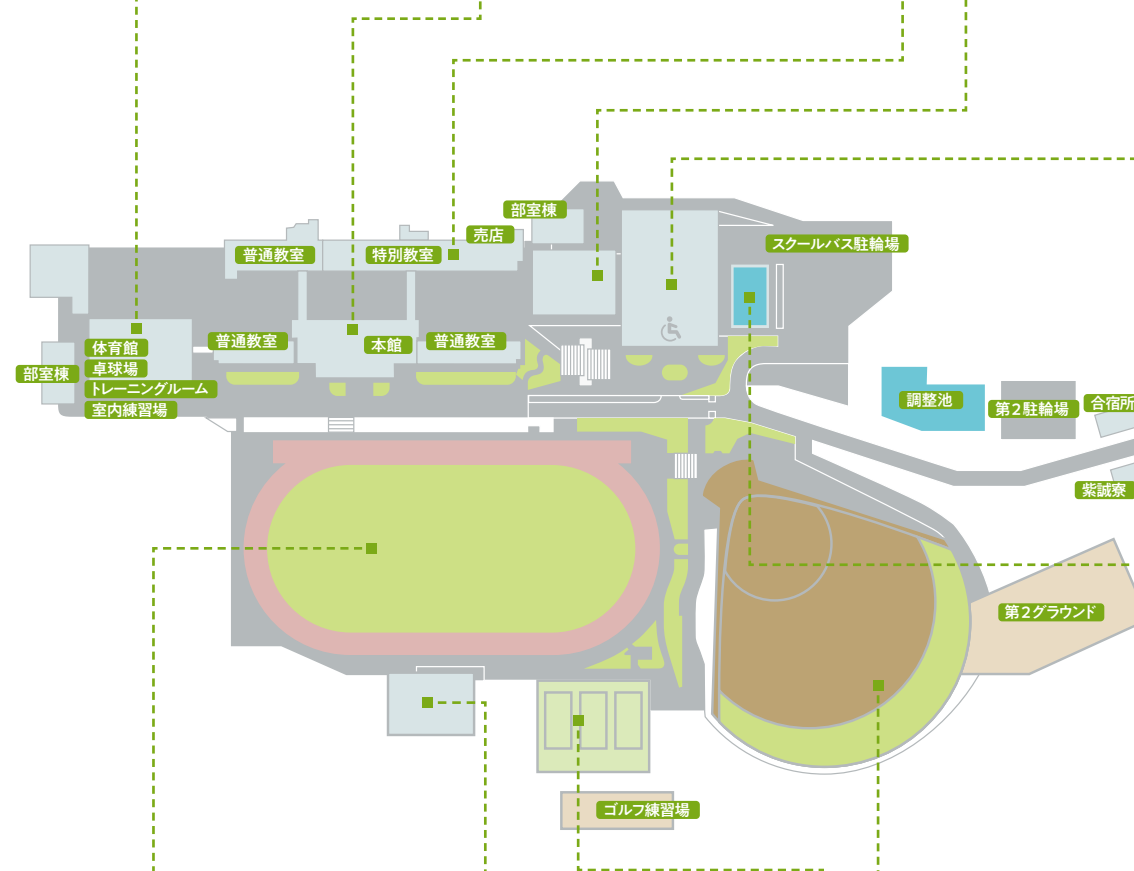

講堂

1500名収容可能な講堂は、劇場としても利用できる本格的な施設です。



プール

夏の体育の授業や水泳部の活動で大いに活用されています。



グラウンド

全天候型、7コースの400mトラック、サッカー・ラグビーを中心とする人工芝のグラウンドが魅力。



部室棟

3階建ての部室棟は、主に体育や部活動の用具倉庫やグラウンド種目の部活動の部室として使用しています。



テニスコート

オムニコート3面備え、体育の授業はもちろん、クラブ活動にも活用されています。



野球場

両翼90mもあるスタンド付き野球場は、都内の高校でトップクラスです。

明八の
魅力 10 のこと・とき・ひと

2. 絆



小6の冬休みに突然、やる気が芽生えました。“受かるとこなる”みたいなイメージをわかせて、合格を勝ち取りました。

小5から苦手科目を克服するということを強く意識して勉強していました。苦手が得意になった瞬間は嬉しかったです。

受験勉強からちょっと逃げていた僕でしたが、小5の冬休み、絶対に後悔したくないとの一念で、乗り越えました。

受験勉強を始めたのは小4の9月から。問題をたくさん解くことを心がけ、解けるまで考え続ける努力をしました。

誇り高き「チーム明八」の名の下に
きみも“好きなこと”を見つけよう!

好きなこと、やりたいことに一生懸命。
そんな生徒たちをしっかりと受け止め、
挑戦を見守り、支え、応援し続ける教職員たち。
確かな信頼と絆によって、
生徒たちも教職員たちも成長していく。
開校以来、約40年にわたり、
受け継がれてきた想いがここにあります。

DIALOGUE

- 校長 林 健司先生
- 中学1年生 Sさん
- 中学1年生 Oさん
- 中学1年生 Kさん
- 中学1年生 Yさん

※2023年度 中学1年生 (2023年9月取材)

目標も課題も明確だからみんなの学校生活が充実!

林校長 2学期が始まったタイミングで、中1を代表して4名に集まってもらいました。皆さんが今、積極的に励んでいること、頑張って取り組んでいることは何ですか？

Sさん サッカー部に入っています。秋の新人戦で先発メンバー入りすることが第一の目標です。都大会に出場して活躍したいので、日々の練習に励んでいます。

Oさん バスケットボール部の活動と並行して、生徒会でも頑張っています。9月に開催する「戸富貴祭 文化の部」で使用する来場門の飾りつけを、同じ生徒会のYさんと一緒に担当しています。その一方で、2学期にはもう一つ、楽しみな「中学合唱祭」もあるので、クラス一丸で優勝をめざしたいと思っています。

Kさん 優勝といえば、5月に行われた「戸富貴祭 体育の部」で、総合優勝したことが嬉しかったです。

Oさん 私も同じクラスですよ(笑)。

Kさん 私はゴルフ部に入っているのですが、ゴルフはちょっとでもさぼると下手になるので、なるべく勉強との両立を意識しながら、練習時間の確保に努めています。

Yさん 一番頑張っているのは勉強です。水泳部の活動時間も楽しいので、つついクラブ活動に時間を取られがちになりますが、そこはきちんとメリハリをつけて、限られた時間を有効に活用して勉強しています。

林校長 明八に入って初めての夏休みが終わったところなのに、こんなにも早い時期から皆さんの学校生活が充実している様子を聞くことができ、とても嬉しいです。今後の課題を明確にしている点も、非常に頼もしいです。

『チーム明八』として引き継がれていく良き伝統

林校長 クラスの雰囲気を見せてください。

Oさん 一言でいえば、クラス全員が仲良しで楽しいです。一日を振り返って、今日はあの人とおしゃべりをしなかった、なんて経験は多分、一度もないです(笑)。

Kさん 住んでいる場所も地域も大きく異なるのに、教室に入った瞬間から、同じ明八生としての一日が始まるという感じでしょうか。4月の下旬にみんなで行ったオリエンテーション旅行(群馬県みなかみ町)での宿泊を機会に、お互いの距離が一気に縮まったような気がします。

Yさん 女子の間では、恋愛の話もたまに出ます(笑)。

林校長 そうなんだ!

Sさん 男子の場合、何かを話すというよりも、休み時間になるとクラスみんなが一斉にグラウンドに出て、サッカーをすることが多いです。グラウンドが広いだけでなく、人工芝なので服があまり汚れないところも気に入っています。

Yさん 各HR教室にプロジェクターが完備されているので、タブレット(Chrome book)と連動した授業も楽しいです。双方向型の授業を通して、クラスの一体感を味わうことができます。

林校長 なるほど。休み時間中のサッカーにしろ、タブレットを活用した学習にしろ、そのような学校生活の一場面からでも、仲間同士のつながりを実感することができるというのはおもしろい視点ですね。個性や性格は違っていても、「チーム明八」として一瞬にして仲良くなることのできる校風は、代々の先輩たちから引き継がれた良き伝統として、これからも大事にしてほしいですね。

Yさん チーム明八って、なんかいいですね。

林校長 いいでしょう? チームといっても、なにも在校中のきみたちだけで構成しているわけではありません。高校から入学してくる生徒もいれば、保護者も、教職員も、そして、国内外で幅広く活躍している卒業生も皆、チーム明八の一員なのです。

Oさん そうすると、高校から明大中野八王子に入学した私の両親も、チーム明八の一員というわけですね。

林校長 そのとおりです。

Oさん とても嬉しいです。

自分の好きなことをたくさん探していこう!

林校長 私はいつも生徒たちに、「好きなこと、やりたいことを全力でやろう!」といっています。どうしてかわかりますか?

Kさん 何でも親からいわれたとおりになっていた小学校時代とは違い、最低限のルールは守りながら、自分の好きなこと、やりたいことに全力で挑戦できるからです。

Yさん 中学受験に向けて、やりたいことを我慢していた時期が私にはありました。それが今、水泳部に入り、勉強だけでなく泳ぐことも両方楽しくなりました。水泳の他にも、もっとやりたいことを見つけたいです。

林校長 そうそう、それでいいのです。

Oさん 入学式の時、校長先生から「好きなことをどんどんやっていんだよ」といってもらえて、中学受験の苦労も吹き飛びました。

Sさん 僕も自分が好きなサッカーも含めて、本当に心の底から「これが好き!」といえるものを、まだまだたくさん探していきたいと思っています。

林校長 その心意気でお願いします。卒業生を見ていると、中高時代にやりたいことを見つけた人は生き生きとしています。明八は来年、開校40周年を迎えますが、今の明八があるのは、好きなこと、やりたいことに遠慮なくまい進した卒業生たちの頑張りがあったからです。大学でも頑張り、社会でも頑張るって良い人生を送ることができているからこそ、「自分の子どもも明八に!」といってくれる保護者が増えてきているのだと思います。

Kさん ほくらも期待されているんですね。

林校長 当然です。全員漏れなく、チーム明八を構成するひとりとして、誇り高く成長してほしいと願っています。ちなみに、高校3年生が卒業する3月1日を迎えると、「この日のために教師をやっているんだな」と毎回思います。そのような関係を、これからも大切にしていきたいと考えています。

3

明八の
魅力 10 のこと・とき・ひと

基礎



“おもしろい”が繋がっていく
“学びたい”が広がっていく

総合的な学習の時間の様子を動画で見よう!



中学校 Junior High School

確かな知識とアウトプット力の基礎を養う

これからの時代に求められるのは、自ら課題を発見し、思考し、表現・発信していく力です。そのベースとなる各教科の知識習得と基礎学力の定着・向上を徹底します。そのうえで、1年次から Google スライドを使ったプレゼンテーションの機会なども設け、身につけた基礎学力をもとに自分で論理的に考え、他者へ情報を発信する力を育みます。

総合的な学習を重視

調べ学習によるレポート作成や、図書室を使ったミーティング形式の授業、グループワークや個人ワークを取り入れた総合的な学習、卒論制作など、多様な学びを導入。生徒たち自身で学び、評価し合うプロセスを見守り、必要に応じて手を差し伸べることで、基礎知識を活かす術の習得と自ら前へ進んでいく力の醸成を図ります。



NEW オーストラリア海外研修(中3希望者) 2024年度実施予定

卒業後の春に1週間、オーストラリア西オーストラリア州パースに語学研修に行きます。現地校との交流や異文化体験を通じて、中学3年間の英語、英会話の成果を実感し、国際感覚を身につけます。

中学校の進路指導

職業・適性理解から自らの進路発見へと導いていく

1・2年次では、インタビュー取材を通して職業や自身の適性についての理解を促し、3年次になると大学の学部・学科研究を行います。これらの取り組みは、進学冊子「進路学習の記録」にまとめます。また高校進学に向けた準備も進め、明治大学理工学部附属中学連携行事や中学2・3年生に対しては高校2年生による進路講演会なども実施します。

1年次の目標 『中学時代』にやるべきことを考える

身近な大人の「中学時代」をインタビュー取材し、国語学習の一環として小説・エッセイ風にまとめたレポートを作成・提出します。自分とは違う時代を過ごした大人の話を聞くことで、コミュニケーション力を養うとともに、充実した毎日にするためには何が必要なかを考え、自分らしい中学校生活を送るための導入とします。

2年次の目標 職業理解を深める

自分が関心を持っている職業分野で実際に働いている人(保護者以外)に、「この職業を選んだ理由」「仕事内容」「楽しさ・やりがい・苦勞・心掛けていること」「必要な資格」「中学時代に学んだことで役に立っていること」などをインタビューします。職業内容を具体的に理解し、自分の適性に合うかどうか、今何をすべきかを考える手掛かりとします。また、職業理解を深めることを目的に、保護者による講演会を実施しています。

3年次の目標 大学の学部・学科研究

夏期休暇中に大学のオープンキャンパスに参加。興味のある大学・学部・学科(明治大学を含む)について、教育目標や研究内容、特徴、卒業生の進路などを調べ、学問研究への興味・関心を高めるとともに、高校卒業後の進路を考え、その実現のために今何をすべきかを考えます。



中学校課程

	中学 1 年生	中学 2 年生	中学 3 年生
学習の流れ	学習の習慣をつける 最終目標を自学自習に置き、自己管理の方法を丁寧に指導。	基礎学力の定着を図る 苦手意識を取り除き、着実に学力を積み上げていくための取り組みを展開。	高校へと繋がる学力を養成する 資格・検定への積極的なチャレンジをサポート。
進路指導の流れ	中学生活・学習への適応を促す 学習に対するモチベーションを維持し続けていくための土台を作る。	将来像に基づいた目標を設定する 興味と関心のありようや学習との結びつきを意識させ、生活全体を見つめ直す。	中学最終学年としての自覚を持つ 公共心と思いやりをもって行動し、自主的に学習できるよう人間の成長を促す。

※ 本校には、学習上・出席上・生活上の併設高校への進学基準があります。

中学1年生

国語 4	社会 4	数学 4	理科 4	音楽 2	美術 2	保健体育 3	技術家庭 2	英語 5 [3*]	特別活動 1	総合的な学習 1	道徳 1
------	------	------	------	------	------	--------	--------	-----------	--------	----------	------

中学2年生

国語 4	社会 4	数学 4	理科 4	音楽 2	美術 1	保健体育 3	技術家庭 2	英語 5 [3*]	特別活動 1	総合的な学習 2	道徳 1
------	------	------	------	------	------	--------	--------	-----------	--------	----------	------

中学3年生

国語 4	社会 4	数学 4	理科 4	音楽 1	美術 2	保健体育 3	技術家庭 1	英語 6 [3*]	特別活動 1	総合的な学習 2	道徳 1
------	------	------	------	------	------	--------	--------	-----------	--------	----------	------

10 | 20 | 30 | 33

4. 学び

明八の
魅力 10 のこと・とき・ひと



問う、考える、見つけ出す
学びを未来への行動へ変えていく

オンライン英会話の
様子を動画で見よう!



高等学校 High School

「学問の入り口となる学び」を重視

たとえば数学ではマーケティングリサーチに活用できる内容を導入するなど、大学受験のための詰め込みではなく、大学で学ぶための基礎として、さらには社会でいかに自己の力を発揮するかというところまでを見据えた授業を展開。また明治大学との連携プログラムも強化。3年次では卒論制作を行います。 ※2年次から文系理系コースに分かれます。

グローバルな活躍を見据えた英語教育

単なる学力としてではなく、コミュニケーションツールとして使いこなせる英語力習得に力を注いでいます。1年次は少人数制でALTとの英会話授業を実施。2・3年次は、毎週1回、Chromebookを使って指導実績豊富なフィリピンの英会話講師とつなぎ、マンツーマンのオンライン英会話授業を実施しています。



NEW タム留学(希望者) 2024年度実施予定

2024年度から実施の語学留学プログラムです。高校2年生の3学期に、1学期間(1ターム)ニュージーランドに留学。ホームステイをしながら現地学校へ通学します。このプログラムは希望者対象で、校内選考があります。

高大連携

広がり、深化する明治大学との高大連携

本校の生徒は、明治大学特別進学講座や提携講座、キャンパス見学会、セミナーなどへ参加することができます。大学の雰囲気を知り、各学部の教育・研究に触れることによって、自分がどんな領域を追究したいのか、将来どのような道に進みたいのかを明確化。進路の決定において、大きな意義をもちます。

- ▶ 全学部公開授業(高3)
- ▶ 大学入学前教育(高3)
※各学部進学のための準備
- ▶ 法学部法曹入門講座[模擬裁判]
- ▶ 理工学部サマーセミナー(高1~高3)
- ▶ 理工学部付属中学連携行事(中1~中3)
- ▶ 総合数理学部サマーセミナー(高1~高3)
- ▶ 明治大学国家試験指導センター経理研究所
日商簿記2級講座(高1~高3)

▶ 特別進学講座(高1)

明治大学を知る「第一歩」になる行事です。明治大学10学部の各学部長先生から、学部の特徴や研究内容に関する専門的なお話をいただきます。先生方の熱心で分かりやすい説明が好評です。実施後、生徒は興味関心をもった学部を中心にさらに深く調べ、進路研究を通して将来について考えていきます。

▶ 学部見学会(高2)

高校2年次に、理系コースを選択した生徒が、明治大学の生田キャンパス(理工学部・農学部)・中野キャンパス(総合数理学部)に行き、授業や研究室の様子を見学します。研究室では研究内容の説明を教授から受けることができ、実験の様子や実験施設を直に味わうことができます。自身の進路選択に活かすとともに、最先端の学問に触れることによって、高校での普段の勉強に対する目的意識も高まります。

▶ 法学部法曹入門講座[模擬裁判]

高校3年生を中心に50名程度が参加。法学部の教授が、法律の知識がない高校生でも分かるように説明を加えながら、模擬裁判を実施します。それぞれの配役に分かれて進行し、最後には自分たちで量刑を決めて判決を出すなど、実際の裁判と同じ流れを体験することができます。この行事を通して、法律の意義だけでなく、広い視点や知識を学ぶことができます。



高等学校課程

	高校1年生	高校2年生	高校3年生
学習の流れ	将来のための基礎を築く 小テストとバラエティーに富んだ授業で着実な学力向上を目指す。	未来に生きる視野を培う 大学での学習へのスムーズな移行を目標とした授業と資格・検定への挑戦で自信を養う。	大学進学に向けた学力を養成する 大学進学への意欲と学力を高める、演習中心と講義中心の授業をバランス良く設置。
進路指導の流れ	主体性と総合的な学力を磨く 分野に捉われない幅広い教養や知識を得ることを重視し、文系・理系のコースを選択する。	広い視野で進路設計に取り組む 文系・理系コースに分かれ、学習習慣や生活習慣を各自の状況に合わせて見直す。	希望進路の実現に向けて意識を高める 学習とともに、社会性を兼ね備えた生活の実践に努め、進学に向けた準備を進める。

※英語コミュニケーションI~IIIには「英会話」または「オンライン英会話」の1単位を含む。芸術は音楽Iか美術Iの選択とする。

学年	文系	理系
高校1年生	国語 ④ [現代国語 2, 言語文化 2] 地理歴史 ④ [地理総合 2, 歴史総合 2] 数学 ⑤ [数学I 3, 数学A 2] 理科 ⑥ [物理基礎 2, 化学基礎 2, 生物基礎 2] 保健体育 ③ [体育 3] 芸術* ② [音楽I 2, 美術I 2] 英語 ⑦ [英語コミュニケーションI* 5, 論理・表現I 2]	国語 ④ [現代国語 2, 言語文化 2] 地理歴史 ④ [地理総合 2, 歴史総合 2] 数学 ⑤ [数学I 3, 数学A 2] 理科 ⑥ [物理基礎 2, 化学基礎 2, 生物基礎 2] 保健体育 ③ [体育 3] 芸術* ② [音楽I 2, 美術I 2] 英語 ⑦ [英語コミュニケーションI* 5, 論理・表現I 2]
高校2年生	国語 ⑦ [論理国語 2, 文学国語 2, 古典探究 3] 地理歴史 ③ [地理探究 3] 公民 ② [公共 2] 数学 ⑥ [数学II 4, 数学B 2] 保健体育 ③ [体育 2, 保健 1] 英語 ⑦ [英語コミュニケーションII* 5, 論理・表現II 2] 家庭 ② [家庭基礎 2] 情報 ① [情報 1] 総合的な探究の時間 ① 特別活動 ①	国語 ② [論理国語 2] 公民 ② [公共 2] 数学 ⑦ [数学II 5, 数学B 2] 理科 ⑦ [物理 2, 化学 3, 生物 2] 保健体育 ③ [体育 2, 保健 1] 英語 ⑦ [英語コミュニケーションII* 5, 論理・表現II 2] 家庭 ② [家庭基礎 2] 情報 ① [情報 1] 総合的な探究の時間 ① 特別活動 ①
高校3年生	国語 ⑦ [論理国語 3, 文学国語 2, 古典探究 2] 地理歴史 ⑥ [日本史探究 3, 世界史探究 3] 公民 ④ [政治経済 4] 数学 ② [数学演習 2] 保健体育 ④ [体育 3, 保健 1] 英語 ⑦ [英語コミュニケーションIII* 5, 論理・表現III 2]	国語 ② [論理国語 2] 数学 ⑧ [数学III 5, 数学C 3] 理科 ⑨ [物理 3, 化学 3, 生物 3] 保健体育 ④ [体育 3, 保健 1] 英語 ⑦ [英語コミュニケーションIII* 5, 論理・表現III 2]

5. 想い

明八の10の魅力のこと・とき・ひと

※ 学年は2023年度時点

部活も学校行事も勉強も
全力投入の毎日です

Q 明八のどこに魅力を感じて入学したのですか？

A 他の学校にはない山や森に囲まれた広大で美しいキャンパスに惹かれました。また学校説明会で見かけた先輩たちがイキイキしていて、教室でも楽しそうな姿を見て、この環境で学びたいと思いました。

Q 明八に入学後
チャレンジしたことはどんなことですか？

A テニス部入部に加えて、文化祭実行委員になったことです。小学校の頃はあまり委員会活動に参加できなかったのが挑戦しました。中1生でも講堂リハーサルなど重要な仕事を任せられ、とてもうれしかったです。これからも続けたいと思っています。

Q 目標や将来の夢について
教えてください。

A 明八での6年間、文武両道を続けていくことが目の前の目標です。中1で英検3級を取ったので、中2の早い段階で準2級を取得したいと思っています。将来は明治大学に進んで心理学を学び、スクールカウンセラーになるのが夢です。

中学1年生

芽生えた自立心
尊敬できる先輩との出会いも

Q 今いちばん力を入れて取り組んでいることは何ですか？

A 文武両道続けることです。限られた時間の中で集中し、勉強もサッカー部の活動も頑張っています。サッカー部に尊敬できる先輩がいるので、その先輩に勉強のコツを教えてもらったりしています。

Q 明八での学校生活を通して
成長できたと思うところは？

A 勉強に対する自立心が芽生えました。小学校時代は親に頼ることもありましたが、今は自分で計画を立てて勉強しています。将来の夢はまだ漠然としていますが、自立心をもって目の前のことを頑張っていれば、やりたいことが見えてくると信じています。

Q 明八に入学してよかったと
思う理由は何ですか？

A 先生方がわかりやすく、おもしろい授業をしてくださいます。また毎朝の小テストで自然に勉強する習慣が身につきました。自然豊かで大きなグラウンドがあるなど環境も整っていて、部活も充実しています。先生方との距離の近さも明八のいいところです。

中学2年生

自分らしくいられる明八で
将来の夢を見つけていきたい

Q 明八のよさは
どんなところにあると思いますか？

A 先生と生徒の仲がいいところです。担任はもちろん、部活の顧問、教科の先生も話しやすい方が多く、自分の気持ちを素直に出すことができるので、悩みを抱え込まずにいられます。また自然豊かな落ち着いた環境で文武両道の生活を送ることができます。

Q テニス部や勉強で頑張ったこと、
頑張っていることは何ですか？

A テニスは個人競技だけでなく団体戦もあるので、副部長としてチームの勝利のために率先して応援したり、コミュニケーションに努めました。また授業中に内容を理解できるよう集中し、計画的な勉強を心掛け、英検など検定の勉強も頑張っています。

Q 高校に進学したら
どんな学校生活を送りたいですか？

A 高校でもテニス部に入って文武両道を送りたいです。進路の選択肢を増やせるよう勉強も頑張りたいです。進路の選択肢を増やせるよう勉強も頑張りたいです。進路の選択肢を増やせるよう勉強も頑張りたいです。

中学3年生

本気で文武両道を目指す
環境を提供してくれる学校です

Q 明八に入学した理由を
教えてください。

A 学校見学を兼ねて文化祭に来た時、生徒の皆さんがとても楽しそうで、積極的に行事に取り組んでいる様子に、この学校には理想の高校生活があると感じたからです。ずっとサッカーをやってきたので、美しい人工芝のグラウンドも魅力でした。

Q 文武両道の実現のため
工夫していることは何ですか？

A 自習室の開放や各種講習など、部活と勉強を両立させ、生徒が学びたいことを学べる環境を学校が提供してくれるので大いに活用しています。隙間時間を無駄にしない工夫をしたり、サッカー部の先輩からテスト前のアドバイスをもらったりもしています。

Q 大学進学目標や
将来の夢を教えてください。

A 商学や経済学、経営学などが学べる学部に進みたいと考えています。そして集団をまとめるリーダーシップを伸ばし、将来は新たなサービス・事業の立ち上げや会社経営などにチャレンジしたいです。

高校1年生

明大農学部に進学し
生命や食品について学びたい

Q 今積極的に取り組んでいることは
どんなことですか？

A 私は将来の夢がまだ定まっていません。ですから自分の好きなことを見つけるために、幼稚園で保育のお手伝いをする地域のボランティア活動や明治大学のオープンキャンパスに参加するなど、いろいろなことに前向きに取り組むよう心掛けています。

Q 明八生でいる間に
達成したい目標は何ですか？

A 英語力の向上です。特にTOEICの成績アップを目指しています。これまで370点、480点と得点を伸ばしてきているので、次は最低でも500点超え、できればそれ以上の得点アップを達成したいです。

Q 明八に入学してよかったと
思うところを教えてください。

A 付属校なので高大連携プログラムが充実しています。特別進学講座での学部長のお話から、パンフレットやホームページにはない情報も得ることができ、早くから進路について考えることができました。生物が好きなので明治大学農学部進学が目標です。

高校2年生

将来の目標は会社経営や
コンサルに携わることです

Q 明八での3年間を通して
成長できたと思うところは？

A 野球部の副キャプテンを任せてもらったことで、チームをまとめる力や組織を運営する力が養われたと思います。またコロナ禍での部活と勉強の両立という大きな壁を高校時代に乗り越えた経験は、社会に出た時に必ず役立つと思っています。

Q 進路については
どのように考えていますか？

A 会社経営や経営コンサルタントの仕事に興味があります。高3の6月の明大公開授業見学で、明治大学経営学部には自分の目標にあった教育プログラムが用意されていると知り、進学を志望しています。

Q 明八を志望する皆さんへ
メッセージをお願いします。

A 明大進学という目標に向かってしっかり勉強できる学校です。そして興味がある部活があればぜひ参加してほしいと思います。設備や環境が素晴らしく、真面目で落ち着いた生徒が多いので、雑念に捉われず充実した学校生活を送ることができます。

高校3年生



明八というフィールドで育む
自分らしさ、将来の夢

6.

明八の魅力 10のこと・とき・ひと

進学

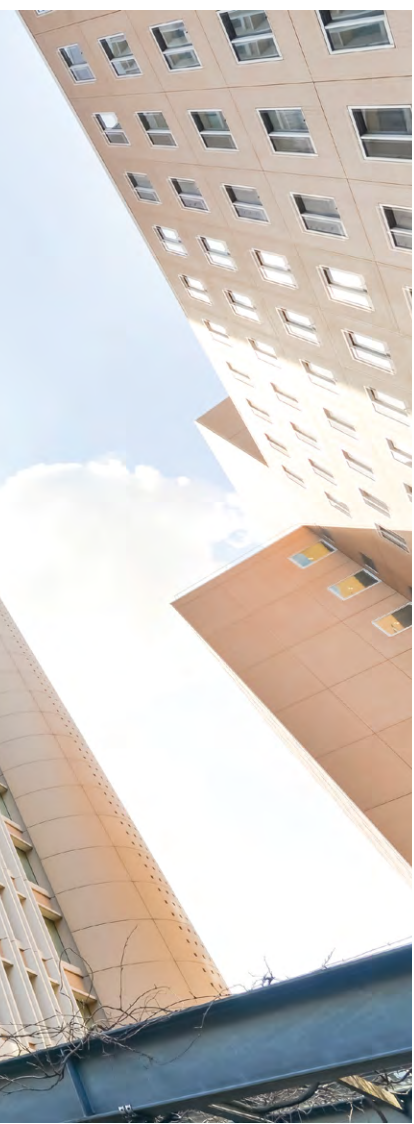

大事なのは何を指すのか
明治大学を中心に多彩な進路

確かな進学実績は本校への信頼の証

付属校として大学との連携は強く、多くの生徒が明治大学へ推薦により進学していて、明治大学からは本校出身者の活躍が評価されています。また「国公立大学併願制度」を設け、本人の希望や実力を尊重した進学指導によって、国公立大学および他大学にも卒業生を送り出しています。現役大学進学率は約98%と高水準を保っています。

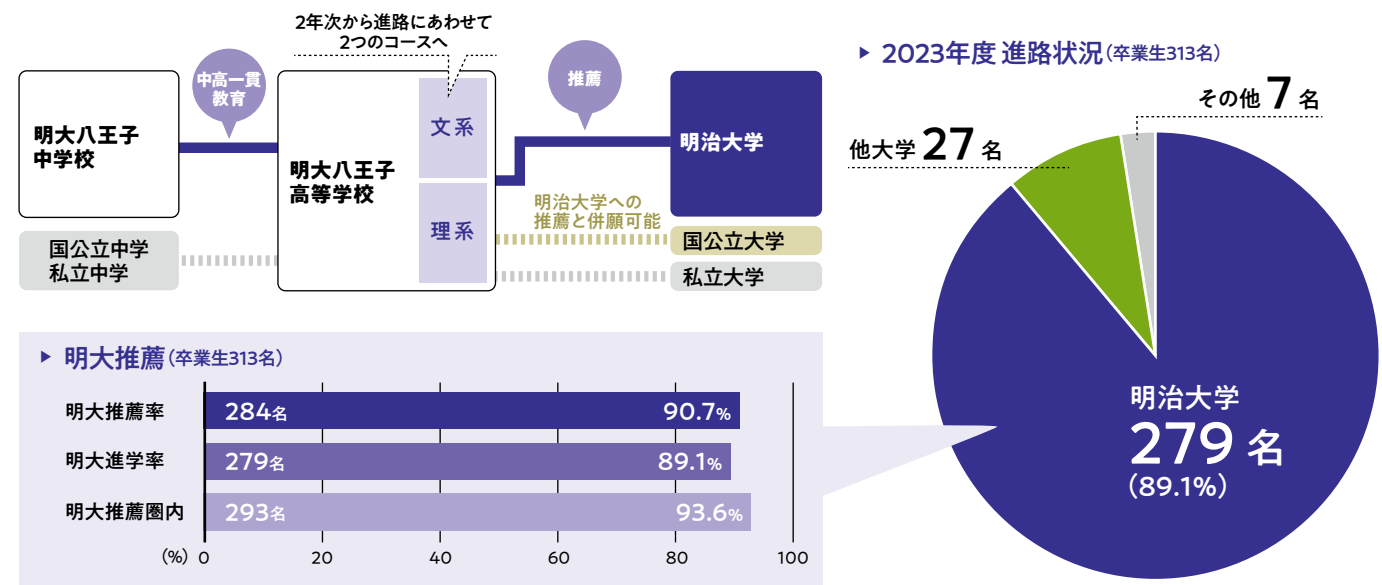

明治大学 政治経済学部 地域行政学科 進学

日本の地域だけでなく他の国や地域の文化も学び子どもたちが自由に過ごせる社会をつくりたい

高1の時に参加したプレゼン大会がきっかけで、家庭の事情に苦しむ子どもたちを助けたいという具体的な目標を持つようになりました。それまでは将来について深く考えたことはなく、職業はもちろん、進学したい学部も漠然としていて、何も決めることができていませんでした。自分のやりたいことがわかるようになっていったのは、学年の先生方が教室のポスターでいろいろなイベントを紹介してくださったおかげです。その中の気になるイベントとしてプレゼン大会に参加し、子どもたちにとって子ども食堂が大事な居場所になっていることを知ったことから、地域コミュニティについて学べる明治大学政治経済学部地域行政学科を第一志望としました。大学では、日本の地域ごとの文化だけでなく、今まで触れてこなかった他の国や地域の異文化も学び、まちづくりから子どもたちが自由に過ごせる社会を目指して活動したいと思っています。明八はいろいろなチャレンジの機会を提供してくれる学校です。付属校の利点を活かして挑戦する幅を広げられたことが、進路選択の転機になったと感じています。

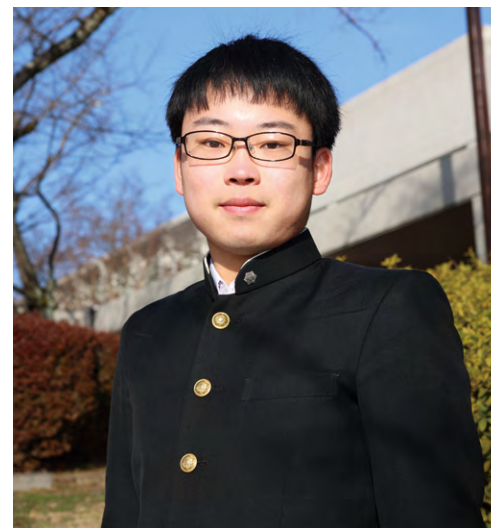

筑波大学 生命環境学群 生物資源学類 進学

目の前にあるチャンスに果敢に挑戦することで新たな進路を切り開きましょう

高校入学当初から国立大学へ進学したいという強い思いがあり、明治大学農学部にも大いに魅力を感じていたため、国公立併願受験をすることに決めました。私が筑波大学生命環境学群生物資源学類を志望した理由は、微生物や発酵について幅広く学べる場が整っていただけでなく、外国籍の学生が多く在籍していて異文化交流を行うことができるからです。筑波大学合格のチャンスを増やすため、一般受験に加えて公募推薦にも挑戦することを決めました。以前から海外イベントやボランティア活動に積極的に取り組んでいたことを武器として、さまざまな科目の参考書を読んで試験で出題される問題や小論文を解けるようにしたり、質問集を作成して面接練習を先生方に手伝っていただく等の対策に取り組みました。公募推薦・一般受験の対策と学校の勉強を同時進行させる日々は過酷でしたが、公募推薦対策は自分自身を見つめ直すきっかけにもなり、周りの人のたくさんの支援のおかげで合格することができました。大学入学後は機能性の高い発酵食品の研究・開発に努め、直面する食糧問題の解決に貢献していきたいと思っています。

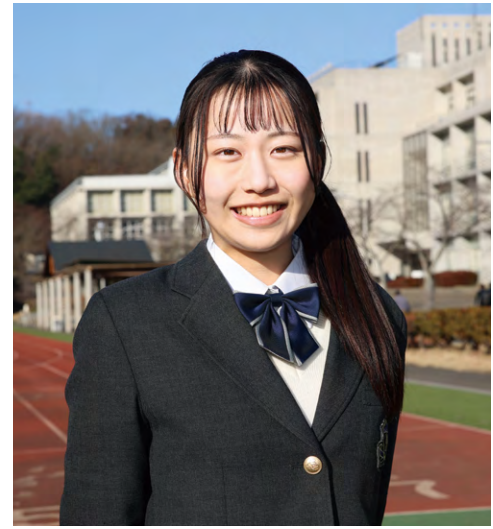

明治大学(内部推薦)

	推薦合格者数
法学部	45名
商学部	47名
政治経済学部	48名
文学部	20名
理工学部	28名
農学部	16名
経営学部	38名
情報コミュニケーション学部	23名
国際日本学部	8名
総合数理学部	11名
合計	284名

他大学合格 2023年度・抜粋 現役のみ

大学名	人数
国立看護大学校(併)	1名
筑波大学(併)	1名
東京外国語大学(併)	2名
東京農工大学(併)	1名
上智大学	1名
東京薬科大学(指)	2名
東京理科大学(指)	3名
日本大学	4名
明治大学	1名
明治学院大学	2名
立教大学(指)	1名

- ### 主な学校推薦型選抜(指定校)
- 跡見学園女子大学
 - 関東学院大学
 - 工学院大学
 - 相模女子大学
 - 実践女子大学
 - 昭和薬科大学
 - 成城大学
 - 玉川大学
 - 東京経済大学
 - 東京工科大学
 - 東京工芸大学
 - 東京電機大学
 - 東京農業大学
 - 東京薬科大学
 - 東京理科大学
 - 日本赤十字看護大学
 - 明治薬科大学
 - 立教大学
 - など

▶ 国公立大学併願制度

明治大学への推薦入学資格を獲得した上で、全国の国公立大学および省庁所管の7つの大学校(防衛大学校/防衛医科大学校/気象大学校/水産大学校/海上保安大学校/職業能力開発総合大学校/国立看護大学校)の一般受験に挑める制度です。継続的学習の結果一定の実力があると認められる、併願する学部と明治大学の希望学部との間に学問的に関連がある、などの条件を満たす必要があります。例年、この制度を活用した生徒たちが難関国公立大学合格を果たしています。

7. ストーリー



どう生きるかを考え、
自らの可能性を拓いていく



2年の修学旅行で訪れた石垣島



卒業式での親友との1枚



高校サッカー部の夏合宿での1枚



明八で開催された公式戦での1枚

高3時に日商簿記1級、大学2年次で公認会計士に合格。
会計の知識を活用して企業成長に貢献するのが夢です。

明治大学商学部3年
赤間 千穂さん
明八2020年度卒業

明八を進学先にした理由の理由は、明治大学の付属校だということ。将来の夢が特に定まっていなかったため、好きなことややりたいことに専念できる環境で高校生活を送り、自分の進む道を見つけていけたらと考えたのです。明八生だった姉から聞く学校生活も楽しそうで、真面目な雰囲気も自分に合っていると感じました。入学後はテニス部に入部し、部活動中心の毎日でしたが、簿記講座を受講した友だちを通してなんとなく興味をもち、夏休みに資格スクールに通って日商簿記検定3級を取得しました。元々文系志望ではいたものの、数学が得意だったため、勉強すればするだけ得点に結びつく簿記がおもしろく、2年では2級に挑戦して合格。その頃には漠然と簿記会計の分野を将来の仕事にしようと考えてようになっていました。中学時代の得意科目が英語で、国際日本学部という進路を考えたこともあったのですが、新たに得意なものを見つけたいと思っていたことも簿記を学ぶモチベーションになりました。さすがに1級となると難易度がグンと上がるため、無理しなくてもいいのでは

という周囲の声もありましたが、2級の知識が薄れないうちに勉強しておきたかったので3年の時に挑戦し合格。大学1、2年次はコロナ禍でオンライン授業が中心だったため、空いた時間を公認会計士の勉強にあて2年次に合格することができました。また国際会計を学ぶゼミナールで、業態の異なる観光関連企業3社の会計データを分析し、コロナ禍の影響の受け方の違いを数値から読み解いたのはとてもおもしろかったです。3年次からは会計を専門に学べるアカウントティングコースを専攻。就職活動も順調に進み、大手監査法人の内定をいただくことができました。就職後は監査業務を通じて企業との関わり方や監査の基礎を身につけた後、いずれは企業に入り、会計の知識を活用して企業成長に貢献する仕事ができたらと考えています。今振り返って思うのは、明八は将来を考えながら楽しい生活を送れる学校だということ。部活の顧問の先生も簿記検定への挑戦を応援してくれました。毎朝の小テストなどを通してコツコツ勉強する習慣が身についたことも、資格取得の力になったと実感しています。

明八での6年間で今の自分をつくってくれた。
ITコンサルタントを目指して課題解決力を磨きたい。

株式会社 電通総研
明治大学総合数理学部現象数理学科卒業
大石 恵也さん
明八2018年度卒業

中学時代は、地元のクラブチームでのサッカーと明八の勉強の両立に励む毎日。16時10分発のスクールバスと電車を乗り継いで帰宅すると、自転車を30分漕いでグラウンドへ。練習で汗を流し、帰宅後はその日の授業の復習……。これまでの人生の中で一番忙しかつたと言っても過言ではない大変さでした。3年間やり通すことができたのは、生徒がやりたいことを尊重してくださる先生方の応援のおかげだと感謝しています。高校では部活動でサッカーに打ち込み、社会人となった今も交流の続く素晴らしい仲間にも恵まれました。総合数理学部を進学先にしたきっかけは学部見学会です。大学の先生方から話を伺い、親となるシマウマの雄と雌の柄から生まれてくる子どもの柄を予測したり、自動車の渋滞のメカニズムを解析するといったおもしろい研究ができることを知って俄然興味が湧いたのです。卒業研究では、イングランドプレミアリーグに所属するチェルシーというサッカーチームの過去のスタッツをコンピュータに勉強させ、試合結果予測、効果的な戦術などを分析し、論文を書き上げました。

現在勤務する電通総研は、いち早く「システムインテグレーター」という言葉を標榜した会社で、現在はシステムインテグレーションだけでなく、シンクタンクやコンサルティングの機能も拡充しています。私は統合人事基幹システム「POSITIVE」の販売とシステム保守を担当する部署に所属し、あらゆる業種の企業の人事部をお客さまとして営業活動を行っています。お客さまのもとに足を運び、直接ご担当者にお会いして課題解決のご提案をする機会が多く、また同じ人事部と言っても業種や企業固有の業務都合などによってニーズが異なるため、大変刺激を受けています。まだまだ駆け出しですがようやく業務の全体像が見えてきて、少しずつ営業という仕事のおもしろさがわかってきたところ。明八時代の小テスト対策で培った計画性は、タスク管理にも活かしていますし、大らかな明八の環境の中で6年間過ごしたことで、物おじせずオープンに人と話せる人間に成長できたと思っています。まずは今の仕事で実績をあげ、ゆくゆくはITコンサルタントとして活躍できたらと考えています。

8. 生活

明八の魅力 10 のこと・とき・ひと



8:40 登校

「おはようございます」校門を入るとそこは緑豊かな私たちのキャンパス。爽やかな挨拶とともに、1日が始まります。



8:45 朝学活

朝の楽しいひと時は読書会スタートで一旦終了。何事も切り替えが大切です。



9:15 午前授業

より深い理解のためには予習・復習が欠かせません。自身の言葉で表現し、クラスメイトの発言に耳を傾けることで視野を広げます。



12:05 昼休み

待ちに待ったランチタイム。教室、食堂での楽しい会話が何よりのごちそうです。



12:50 午後授業

授業は座学だけでなく、グループワークやペアワーク、プレゼンテーションなど、さまざまな活動を通して学び、理解を深めます。



15:45 放課後

一人ひとりのスペースの区切られた自習室。それぞれが集中できる環境で満席になることも。



15:50 部活動

スクールバスの関係で、平日活動できるのは2時間弱。短時間で集中して文武両道を目指します。



18:10 完全下校

最終スクールバスは18:10発。部活動をしていても規則正しい生活リズムで毎日過ごすことができます。

はつらつと、のびやかに
スクールライフを楽しもう

▶ 生活時間帯

明八では、自律心を育むために、規則正しい学校生活を送ることを重視しています。朝読書を自主的に行い、朝学活で気持ちを整え、午前3時間、午後3時間(土曜日は午前4時間)の授業に臨みます。また部活動も、スクールバスのダイヤに合わせて生徒たちで話し合っ計画的に行い、充実した時間を過ごしています。

月～金	
8:40	予鈴
8:45～9:05	朝読書 小テスト 学級活動
9:15～10:05	第1校時
10:15～11:05	第2校時
11:15～12:05	第3校時
12:05～12:45	昼休み
12:45	予鈴
12:50～13:40	第4校時
13:50～14:40	第5校時
14:50～15:40	第6校時
15:45～15:50	学級活動
15:50～18:00	部活動

※月曜日は5校時まで

土	
8:30	予鈴
8:35～8:40	朝読書 小テスト 学級活動
8:50～9:40	第1校時
9:50～10:40	第2校時
10:50～11:40	第3校時
11:50～12:40	第4校時
12:45～12:50	学級活動
12:50～18:00	部活動

uniform

知的で清潔感あふれる明八のスクールユニフォーム。フォーマルなスタイル以外にも、スカートやブラウス、スラックスなど多くのバリエーションがあり、季節や天候に応じてさまざまなコーディネートを楽しめます。

明八制服について詳しくはこちら



▶ スカート

オールシーズン対応の標準柄に加え、夏・冬それぞれオプションのチェック柄も用意しています。



▶ バリエーション

秋冬はニットベストやセーター、カーディガン、夏はポロシャツなど多くの生徒が季節に応じて着こなしています。



▶ コート

防寒着はPコートとダブルコートの2種類から選べます。どちらも左肩にはワンポイントの刺繍が入っています。



9

明八の
魅力 10 のこと・とき・ひと

熱中



見つけよう、熱くなれること
挑戦しよう、新たな可能性に

中学加入率 **88.5%**
高校加入率 **82.8%**
2024年2月現在

クラブ活動について
詳しくはこちら



野球部 中高別・男子のみ 高校: 硬式 部員数 62名 活動日 週6日 中学: 軟式 部員数 21名 活動日 週5日	ラグビー部 中高別・男子のみ 高校 部員数 34名 活動日 週6日 中学 部員数 9名 活動日 週4日	サッカー部 中男女合同・高男子のみ 高校 部員数 63名 活動日 週6日 中学 部員数 39名 活動日 週5日	テニス部 中高別・男女別 高校男子 部員数 53名 活動日 週5日 女子 部員数 68名 中学男子 部員数 48名 活動日 週4日 女子 部員数 41名 活動日 週5日	陸上部 中高別・男女合同 高校 部員数 41名 活動日 週5日 中学 部員数 25名	バスケットボール部 中高別・男女別 高校男子 部員数 34名 活動日 週5~6日 女子 部員数 20名 中学男子 部員数 25名 活動日 週5日 女子 部員数 19名	バレーボール部 高校・女子のみ 部員数 46名 活動日 週5日	バドミントン部 中高合同・男女別 男子 部員数 中学11名 高校18名 女子 部員数 中学30名 高校34名 活動日 週5日
ダンス部 中高別・男女合同 高校 部員数 13名 活動日 週5日 中学 部員数 10名 活動日 週4日	卓球部 中高・男女合同 高校 部員数 16名 活動日 週6日 中学 部員数 1名 活動日 週3日	剣道部 中高合同・男女別 高校男子 部員数 9名 活動日 週6日 女子 部員数 10名 中学男子 部員数 5名 活動日 週5日 女子 部員数 3名	水泳部 中高・男女合同 高校 部員数 32名 活動日 週6日 中学 部員数 11名 活動日 週5日	ゴルフ部 中高・男女合同 部員数 中学14名 高校22名 活動日 週5日	吹奏楽部 中高・男女合同 高校 部員数 58名 活動日 週6日 中学 部員数 26名 活動日 週5日	写真部 中高・男女合同 部員数 中学22名 高校27名 活動日 週2日	放送部 中高・男女合同 部員数 中学7名 高校1名 活動日 週4日
自然科学部 中高・男女合同 部員数 中学41名 高校18名 活動日 週4日	美術部 中高・男女合同 部員数 中学11名 高校17名 活動日 週4日	茶道部 中高・男女合同 部員数 中学6名 高校17名 活動日 週1日	合唱部 中高・男女合同 部員数 中学4名 高校11名 活動日 週3日	箏曲部 中高・男女合同 部員数 中学6名 高校22名 活動日 週4日	軽音楽部 中高・男女合同 部員数 中学1名 高校29名 活動日 週3日	ESS 同好会 中高・男女合同 部員数 中学3名 高校2名 活動日 週1日	演劇同好会 中高・男女合同 部員数 中学1名 高校15名 活動日 週3日

10.

明八の
魅力 10 のこと・とき・ひと

体験

行事の様子は
こちらから!



入学式



中1 オリエンテーション旅行



高1 オリエンテーション旅行



体育祭

みんなでやり遂げる
力を合わせて成し遂げる



合唱祭



中2 移動教室



海外語学研修



中3 修学旅行



文化祭



高2 修学旅行



卒業式

■は進路関係行事 ■は希望者

	中学	高校
4	<ul style="list-style-type: none"> 入学式 健康診断 オリエンテーション旅行(中1、群馬県・みなかみ町) 移動教室(中2) 	<ul style="list-style-type: none"> 1学期始業式 新入生歓迎会 明大推薦テスト(高3) オリエンテーション旅行(高1) 校外学習(高2、高3)
5	<ul style="list-style-type: none"> 授業参観 鑑賞教室 	<ul style="list-style-type: none"> 1学期中間評価 体育祭
6	<ul style="list-style-type: none"> 避難訓練 	<ul style="list-style-type: none"> 明大公開授業見学(高3) 避難訓練
7	<ul style="list-style-type: none"> 1学期期末評価 1学期終業式 東北復興学びプログラム研修(中3) 	<ul style="list-style-type: none"> サマー講習 親子面談 東北復興学びプログラム研修 オーストラリア海外語学研修
8	<ul style="list-style-type: none"> 夏期講習 	<ul style="list-style-type: none"> 明大法学部法曹入門講座 明大総合数理学部サマーセミナー 明大理工学部サマーセミナー 明治大学付属3校合同英語研修(Global Affairs Program) 夏期講習
9	<ul style="list-style-type: none"> 2学期始業式 授業参観 	<ul style="list-style-type: none"> 防災週間 文化祭 明大推薦テスト(高3)
10	<ul style="list-style-type: none"> 2学期中間評価 鑑賞教室 	<ul style="list-style-type: none"> 2学期中間評価 鑑賞教室 明大野球応援(高1、高2)
11	<ul style="list-style-type: none"> 修学旅行(中3、奈良・京都) 	<ul style="list-style-type: none"> 明大理工学部・農学部見学会(高2) 修学旅行(高2、沖縄) 職業ガイダンス(高1) 明大特別進学講座(高1) 明大総合数理学部見学会(高2) 学年末評価(高3)
12	<ul style="list-style-type: none"> 2学期期末評価 2学期終業式 	<ul style="list-style-type: none"> 合唱祭 スキー・スノーボード教室 2学期期末評価 2学期終業式
1	<ul style="list-style-type: none"> 3学期始業式 職業理解のための講演会(中2) 	<ul style="list-style-type: none"> 3学期始業式 明大推薦テスト(高2) 明大面接(高3) ターム留学(高2)
2	<ul style="list-style-type: none"> 学年末評価(中3) 	<ul style="list-style-type: none"> 明大留学説明会(高3) 芸術発表会(高1)
3	<ul style="list-style-type: none"> 学年末評価(中1・中2・中3) 卒業式 修了式 明大理工学部附属中学連携行事 オーストラリア海外語学研修(中3) 	<ul style="list-style-type: none"> 卒業式 明大留学説明会(高2) 修了式 アメリカンスクールとの交流会 学年末評価(高1・高2)

生徒も来校者も存分に楽しめるのが明八の文化祭

文化祭は体育祭と並ぶ大きな行事。春頃から出し物の構想を練り始めるクラスや団体もあるほど準備期間が長く、大掛かりなイベントのため仲間の団結力が高まります。外部からの来校者の方々や他の学年とも交流でき、非日常的な体験ができる楽しさは格別です。2023年度は、来校者の人数制限や講堂への入場制限が撤廃されたほか、前年度に引き続き模擬店が許可され、しかも制限が緩和されたため、たいへんな盛り上がりを見せました。コロナ禍以前の活気が戻り、文化祭実行委員一同、感無量の思いです。文化祭実行委員会は中1から高3までメンバー全員で意見を出し合い、文化祭の形を作っていく組織。縛られない自由さがあります。また当日はスタッフとして外来のお客様をお迎えします。いろいろなことを想定し、計画し、運営していくおもしろさが味わえるいっぽう、責任感も求められます。苦勞を共にすることでメンバーとの絆も深まります。文化祭運営を通して得た貴重な経験は、将来社会に出た時にも必ず役に立つと考えています。



2023年度文化祭実行委員長 高校3年生

アクセス/諸費用

アクセス

主要電車路線図

八王子駅と拝島駅からスクールバスを運行しているため、明八までのアクセスは便利です。
明八のスクールバスに間に合うための、各電車路線の一部の時刻を下の図に示しました。

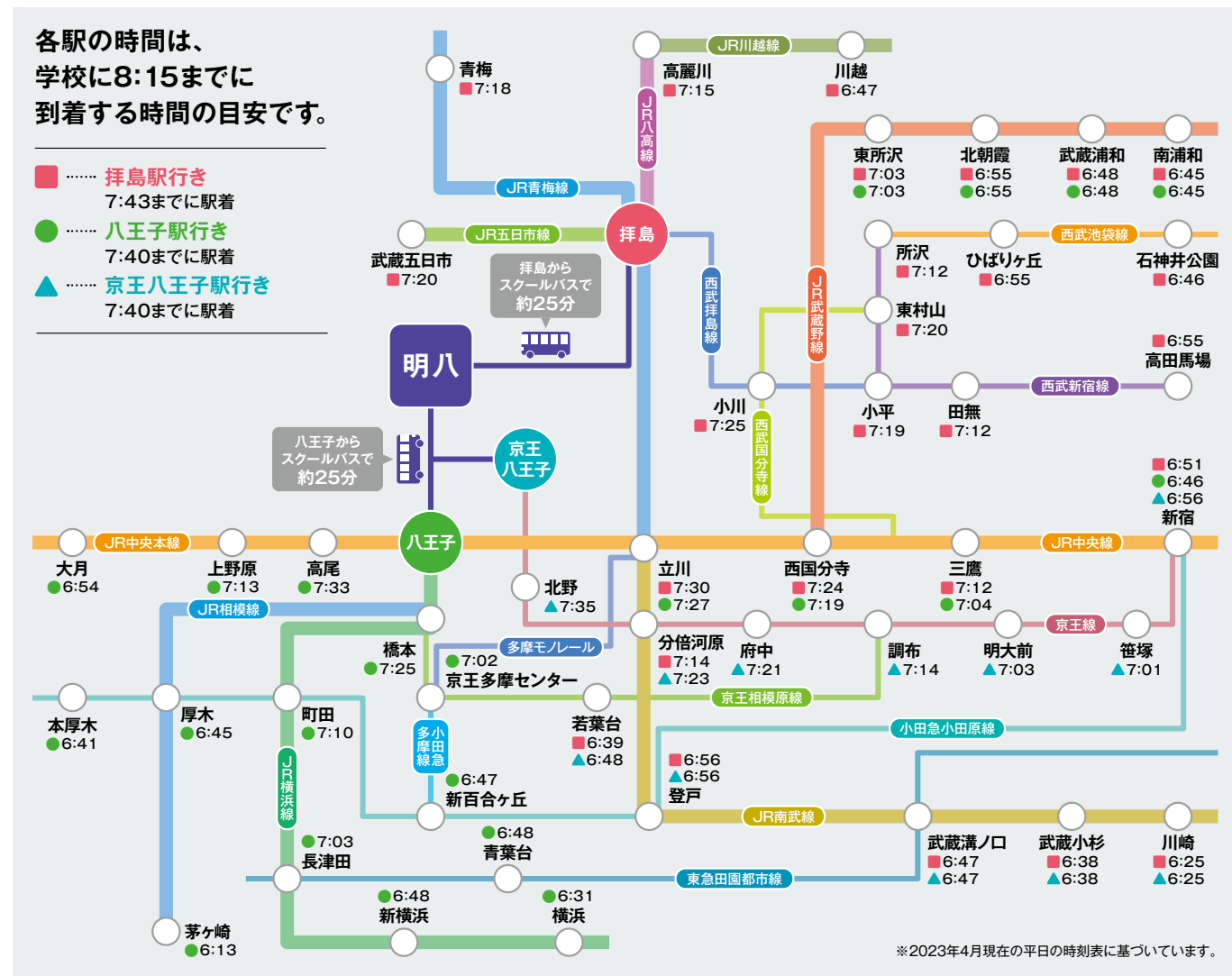

在校生居住地

市区町村	中学	高校
東京都		
23区	77	98
八王子	50	82
町田	17	36
日野	23	30
立川	24	25
府中	30	42
国分寺	17	32
調布	21	37
小平	13	29
昭島	8	15
東村山	9	19
多摩	10	21
国立	13	14
小金井	12	8
西東京		
西東京	9	27
あきる野	6	11
福生	5	8
武蔵野	17	17
東大和	6	7
三鷹	11	11
瑞穂	2	0
狛江	3	5
武蔵村山	3	8
羽村	7	9
青梅	1	11
稲城	0	13
清瀬	1	1
東久留米	4	5
日の出	1	0
埼玉県		
所沢	10	38
さいたま	4	37
川越	5	22
志木	0	5
朝霞	1	5
狭山	0	3
戸田	0	2
入間	6	6
新座	2	8
日高	0	1
川口	1	7
飯能	4	5
富士見	0	3
ふじみ野	0	9
神奈川県		
横浜	27	83
相模原	25	45
川崎	15	40
大和	1	5
座間	1	0
海老名	1	3
山梨県		
坂戸	1	1
鶴ヶ島	0	4
白岡	0	1
草加	0	1
越谷	0	1
上尾	0	2
比企郡	0	1
毛呂山町	0	4
千葉県		
千葉	0	1
栃木県		
宇都宮	0	1

※2023年度在校生の居住地です。

スクールバス

25分で学校に到着！スクールバスは26台。全員が座れるから朝の時間も有効活用！
ほとんどの生徒がスクールバスを利用し、スムーズに通学しています。

駅からバス停までの
行き方を動画で
案内中！



登校時

本校指定のバス停留所より7:20～7:50の間に随時発車。(所要時間約25分)
● 遅刻者用バス(月～土) 10:00/12:00(土曜は除く)

下校時

八王子行き、拝島行きともに校内駐車場より発車。

曜日ダイヤ	1便	2便	3便	4便	5便	最終便
月曜ダイヤ	14:45～15:05	16:10	17:10	最終便 18:10		
火～金曜ダイヤ	15:55～16:15	17:10	最終便 18:10			
土曜ダイヤ	12:55～13:15	14:10	15:10	16:10	17:10	最終便 18:10

● 早退者用バス(月～土) 9:20/11:15/13:10/14:10(土曜の午後はなし)

八王子駅バス停

JR八王子駅徒歩8分
京王八王子駅徒歩2分



拝島駅 明八専用バス停

JR・西武線拝島駅徒歩3分

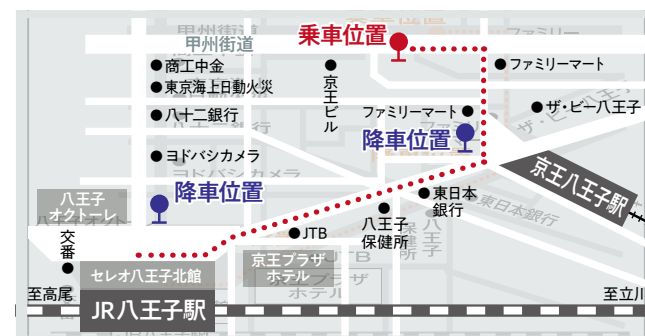

スクールバス 以外の交通

- JR中央線八王子駅北口12番乗り場、または京王八王子駅4番乗り場より
西東京バス(サマーランド行き・秋川駅行き・武蔵五日市駅行き約35分)にて「上戸吹」バス停下車徒歩10分
- JR五日市線秋川駅北口より西東京バス(京王八王子行き約10分)にて「上戸吹」バス停下車徒歩10分

諸費用

入学金・授業料・その他(2024年度)

	中学		高校	
	入学時	入学後(年額)	入学時	入学後(年額)
入学金	280,000円	—	280,000円	—
授業料	—	570,000円※3	—	570,000円
施設設備費	—	240,000円※3	—	240,000円
生徒会入会金	—	3,000円	—	3,000円※1
生徒会費	—	12,000円	—	12,000円
PTA入会金	—	5,000円	—	5,000円※1
PTA会費	—	15,000円	—	15,000円
合計	280,000円	845,000円	280,000円	845,000円※2

※1 付属中学からの入学者はかかりません。 ※2 付属中学からの入学者は837,000円。
※3 2025年度中学1年生については、授業料等の改定を予定しています。

その他の諸費用(2023年度)

	中学			高校		
	1年	2年	3年	1年	2年	3年
学力テスト代	10,600円	10,600円	11,100円	12,200円	4,300円	—
諸検査代	660円	660円	2,750円	1,490円	—	—
教材費	7,000円	3,000円	4,000円	—	3,000円	—
副読本代	29,557円	12,934円	17,430円	18,687円	6,842円	3,908円
遠足・教科見学会費・移動教室代	36,000円	36,000円	20,000円	36,000円	20,000円	10,000円
卒業時積立金	—	—	23,580円	—	—	29,760円
体育センター掛金	525円	525円	525円	1,595円	1,595円	1,595円
Chromebook諸費用	58,674円	—	—	58,674円	—	—
諸費	24,820円	29,840円	60,710円	30,760円	55,000円	39,940円
合計	167,836円	93,559円	140,095円	159,406円	90,737円	85,203円

スクールバス代金 (2024年度 ※年額、3期分納)

八王子・拝島方面利用者	192,000円
-------------	----------

修学旅行費用

中学(京都・奈良)	約100,000円
高校(沖縄)	約180,000円

2025年度 中学受験用 生徒募集要項

A方式入試

入試日	【第1回】2月1日(土)	【第2回】2月3日(月)
試験開始時刻	9:10(入室完了8:45)	
募集人数	男女 約100名	男女 約40名
出願資格	2025年3月に小学校卒業見込みの者	
出願期間	1月10日(金)9:00~1月31日(金)12:00	1月10日(金)9:00~2月2日(日)12:00
受験料	30,000円 クレジットカード決済、コンビニエンスストアまたは金融機関ATM(ペイジー)で納入してください。一旦納入された受験料は返金いたしかねますので、ご了承ください。	
出願方法	1. 出願に必要な情報をインターネットで入力し、受験料を納入してください。 ※出願には顔写真データのアップロードが必要となります。 2. 試験当日は、A4の白紙に「受験票」と「写真票」を印刷し、 切り離して お持ちください。 (「志願者情報入力」・「受験料納入」・「受験票と写真票の印刷」は1月10日(金)9:00から可能です)	
選抜方法	【学科試験】国語・算数・社会・理科 国語・算数(各100点・各50分) 社会・理科(各50点・各30分) 面接は実施しません。	
合格発表	2月1日(土)18:00~2月3日(月)12:00	2月3日(月)18:00~2月5日(水)12:00
	学校ホームページ(https://www.mnh.ed.jp)にて発表 ※発表時刻は予定より前後することがあります。	
入学金納入期間	2月1日(土)18:00~2月3日(月)12:00	2月3日(月)18:00~2月5日(水)12:00
入学金	280,000円 クレジットカード決済、コンビニエンスストアまたは金融機関ATM(ペイジー)で納入してください。 ・納入の際、手数料がかかりますので、ご了承ください。 ・納入締切を過ぎると、手続きが一切できなくなりますので、ご注意ください。 ・納入期間内に入学金を納付しない場合は、入学を辞退したものとみなします。	
制服採寸日	2月8日(土)~2月9日(日) 制服採寸日についての質問等につきましては、明大マート明大八王子店 (TEL・FAX:042-692-2383)までお問い合わせください。	
新入生登校日	2月15日(土)	

B方式入試 (4科総合型)

入試日	2月5日(水)	募集人数	男女 約20名
試験開始時刻	15:10(入室完了14:45)		
出願資格	2025年3月に小学校卒業見込みの者		
出願期間	1月10日(金)9:00~2月4日(火)12:00		
受験料	20,000円 クレジットカード決済、コンビニエンスストアまたは金融機関ATM(ペイジー)で納入してください。一旦納入された受験料は返金いたしかねますので、ご了承ください。		
出願方法	1. 出願に必要な情報をインターネットで入力し、受験料を納入してください。 ※出願には顔写真データのアップロードが必要となります。 2. 試験当日は、A4の白紙に「受験票」と「写真票」を印刷し、 切り離して お持ちください。 (「志願者情報入力」・「受験料納入」・「受験票と写真票の印刷」は1月10日(金)9:00から可能です)		
選抜方法	【学科試験】4科(国語・算数・社会・理科) 総合問題(120点・60分) 面接は実施しません。		
合格発表	2月6日(木)9:00~2月7日(金)12:00 学校ホームページ(https://www.mnh.ed.jp)にて発表 ※発表時刻は予定より前後することがあります。		
入学金納入期間	2月6日(木)9:00~2月7日(金)12:00		
入学金	280,000円 クレジットカード決済、コンビニエンスストアまたは金融機関ATM(ペイジー)で納入してください。 ・納入の際、手数料がかかりますので、ご了承ください。 ・納入締切を過ぎると、手続きが一切できなくなりますので、ご注意ください。 ・納入期間内に入学金を納付しない場合は、入学を辞退したものとみなします。		
制服採寸日	2月8日(土)~2月9日(日) 制服採寸日についての質問等につきましては、明大マート明大八王子店 (TEL・FAX:042-692-2383)までお問い合わせください。		
新入生登校日	2月15日(土)		

試験当日の予定

A方式入試 試験日 第1回 2月1日(土)・第2回 2月3日(月)
試験場 本校 各教室

試験科目	時間
入室完了(受験上の注意)	8:45
国語	9:10~10:00
算数	10:15~11:05
社会	11:20~11:50
理科	12:05~12:35

B方式入試 試験日 2月5日(水)
試験場 本校 各教室

試験科目	時間
入室完了(受験上の注意)	14:45
4科総合型	15:10~16:10

A方式・B方式入試共通事項

持ち物	1. 受験票 2. 写真票 3. 筆記用具(鉛筆またはシャープペンシル・消しゴム) ※「受験票」と「写真票」は1枚の用紙に出力されます。あらかじめ「受験票」と「写真票」は切り離してお持ちください。 ※上履き不要
留意事項	1. 試験場に計算機や計算・辞書・通信などの機能がついた時計の持ち込みはできません。 2. 会場内に携帯電話を持ち込む場合、必ず電源をお切りください。 3. 4科目*全てを受験しない場合は、入試選抜の対象外となります。 *B方式は総合型 ※遅刻をする場合は、事務室に必ず連絡してください。(TEL 042-691-0321) ※大雪等で、交通機関が大幅に乱れる恐れがあり、入試日時等の変更をせざるを得なくなった時は、本校ホームページでお知らせします。
保護者控え会場	講堂 ・試験終了まで、受験生と会うことはできません。 ・試験終了後、担当教師が講堂に受験生を誘導します。

試験当日のスクールバス(保護者の方も乗車可)

A方式入試 第1回・第2回 共通	登校用 八王子・拝島発 7:20~8:00	B方式入試	登校用 八王子・拝島発 13:20~14:00
	下校用 八王子・拝島行 9:00/12:40~12:55		下校用 八王子・拝島行 15:20/16:15~16:30

所要時間は、八王子より約25分、拝島より約25分です。(交通事情により変わる場合があります)
※スクールバスをご利用になる方は、インターネット出願時に必要事項をご入力ください。

入学手続き費用・授業料等 詳細な金額はP.26を参照ください。

入学金に関する注意

- ・納入期間内に入学金を納入しない場合は、入学を辞退したものとみなします。
- ・納入された費用は、いかなる理由があっても返金できません。
- ・入学金は非課税となっていますので、消費税はかかりません。
- ・金融機関ATM(ペイジー)の場合、キャッシュカードのみの取り扱いになります。現金では取り扱いできませんのでご注意ください。

授業料に関する注意

- ・2・3年次に納入する授業料等は、生徒会・PTA入会金(8,000円)を除いた金額となります。
- ・授業料等は、預金口座振替により、3期に分けてご納入いただきます。(5月・9月・翌1月)
- ・スクールバス利用者は、P.26記載のバス料金が必要になります。

中野学園奨学金制度

入学後、家計急変などの理由により経済的援助を必要とするご家庭に対し、奨学金の制度があります。

寄付金について(学校法人中野学園「みんなで」募金)

教育諸条件の一層の充実をはかるため、広く寄付金の募集を行います。この趣旨にご賛同いただき、ご協力をお願いいたします。寄付金は任意です。

インターネット出願についてのQ&A

- 受験および手続について、質問の多い内容を「miraicompass」(ミライコンパス)で公開しています。右記のURLをご参照ください。 <https://www.mirai-compass.jp.net>
- インターネット出願についてのお問い合わせ先は、出願サイト上をご確認ください。



個人情報保護について

本校の入学試験にあたってご提供いただいた氏名、住所等の個人情報は本校入学試験およびこれらに付随する業務以外の目的には使用いたしません。

2025年度 高校受験用 生徒募集要項

推薦入試

入試日	1月23日(木)	募集人数	男女約80名
試験開始時刻	9:10(入室完了8:45)		
出願資格	2025年3月に中学校卒業見込みであり、下記の出願基準をすべて満たす者		
出願基準	【単願推薦方式】 (埼玉県内国公立生以外) ・中学校長の推薦する者 ・本校を第1志望とし、入学する意思のある者 ・公立高校受験用5段階調査書の成績で、下記の基準を満たす者 国語・社会・数学・理科・音楽・美術・保健体育・技術家庭・英語の9科目の合計が34以上(原則として評価「1」の科目がないこと)	【B推薦方式】 (埼玉県内国公立生) ・公立高校受験用5段階調査書の成績で、下記の基準を満たす者 国語・社会・数学・理科・音楽・美術・保健体育・技術家庭・英語の9科目の合計が34以上(原則として評価「1」の科目がないこと)	
志願者情報入力・受験料納入期間	1月10日(金)9:00~1月16日(木)12:00		
出願期間(郵送期間)	1月15日(水)9:00~1月17日(金)12:00 必着		
受験料	30,000円 クレジットカード決済、コンビニエンスストアまたは金融機関ATM(ペイジー)で納入してください。一旦納入された受験料は返金いたしかねますので、ご了承ください。		
出願方法	1. 出願に必要な情報をインターネットで入力し、受験料を納入してください。(「志願者情報入力」と「受験料納入」は1月10日(金)9:00から可能です) ※出願には顔写真データのアップロードが必要となります。 2. 1月15日(水)9:00以降、受験票・写真票・郵送ラベルを印刷し、下記の出願書類を書留郵便にて郵送してください。 3. 試験当日は、A4の白紙に「受験票」と「写真票」を印刷し、 切り離して お持ちください。		
出願書類	【単願推薦方式】 (埼玉県内国公立生以外) ①出身校の調査書(公立高校受験用5段階調査書) ②推薦書(本校ホームページより印刷してください)	【B推薦方式】 (埼玉県内国公立生) ①出身校の調査書(公立高校受験用5段階調査書) ②自己推薦書(本校ホームページより印刷してください)	
選抜方法	【書類審査】 【適性検査】 国語・数学・英語(各100点、各30分)+ (内申点×8) ※660点満点 【面接】		
入試相談	実施しておりません		
合格発表	1月24日(金)9:00~1月25日(土)12:00 学校ホームページ(https://www.mnh.ed.jp)にて発表 ※発表時刻は予定より前後することがあります。		
入学金納入期間	1月24日(金)9:00~1月25日(土)12:00		
入学金	280,000円 クレジットカード決済、コンビニエンスストアまたは金融機関ATM(ペイジー)で納入してください。 ・納入の際、手数料がかかりますので、ご了承ください。 ・納入締切を過ぎると、手続きが一切できなくなりますので、ご注意ください。 ・納入期間内に入学金を納付しない場合は、入学を辞退したものとみなします。		
制服採寸日	1月26日(日) 制服採寸日についての質問等につきましては、明大マート明大八王子店(TEL・FAX:042-692-2383)までお問い合わせください。		
新入生登校日	3月8日(土)		

一般入試

入試日	2月11日(火・祝)	募集人数	男女約80名【単願優遇(スポーツ・文化・芸術)20名以内を含む】
試験開始時刻	9:10(入室完了8:45)		
出願資格	2024年3月以降に中学校を卒業した者および2025年3月に中学校卒業見込みの者		
出願基準	【一般入試】 出願基準はありません。 【単願優遇(スポーツ・文化・芸術)】 9科 各評価3以上かつ合計が34以上の者		
志願者情報入力・受験料納入期間	1月10日(金)9:00~2月2日(日)12:00		
出願期間(郵送期間)	1月25日(土)9:00~2月3日(月)12:00 必着		
受験料	30,000円 クレジットカード決済、コンビニエンスストアまたは金融機関ATM(ペイジー)で納入してください。一旦納入された受験料は返金いたしかねますので、ご了承ください。		
出願方法	1. 出願に必要な情報をインターネットで入力し、受験料を納入してください。(「志願者情報入力」と「受験料納入」は1月10日(金)9:00から可能です) ※出願には顔写真データのアップロードが必要となります。 2. 1月25日(土)9:00以降、受験票・写真票・郵送ラベルを印刷し、下記の出願書類を書留郵便にて郵送してください。 3. 試験当日は、A4の白紙に「受験票」と「写真票」を印刷し、 切り離して お持ちください。		
出願書類	出身校の調査書(公立高校受験用5段階調査書) ※推薦入試受験者は調査書とラベルの郵送は不要です。		
優遇制度	本校推薦入試全科目(面接を含む)受験者対象 ※B推薦方式合格者を除く		
選抜方法	【学科試験】 国語・数学・英語(各100点、各50分) 面接は実施しません。英語はリスニングテストを含みます。		
合格発表	2月12日(水)9:00~2月13日(木)12:00 学校ホームページ(https://www.mnh.ed.jp)にて発表 ※発表時刻は予定より前後することがあります。		
入学金納入期間	2月12日(水)9:00~2月13日(木)12:00		
入学金	280,000円 クレジットカード決済、コンビニエンスストアまたは金融機関ATM(ペイジー)で納入してください。 ・納入の際、手数料がかかりますので、ご了承ください。 ・納入締切を過ぎると、手続きが一切できなくなりますので、ご注意ください。 ・納入期間内に入学金を納付しない場合は、入学を辞退したものとみなします。		
制服採寸日	2月22日(土) 制服採寸日についての質問等につきましては、明大マート明大八王子店(TEL・FAX:042-692-2383)までお問い合わせください。		
新入生登校日	3月8日(土)		

一般入試単願優遇(スポーツ・文化・芸術)入試

対象	①野球部 ②卓球部 ③陸上部 ④ラグビー部 ⑤一能者
出願基準	①~④の各部分を強化指定クラブと称し、⑤は強化指定クラブを除く、スポーツ・文化・芸術に優れた者を指す。 (1)本校を第1志望とし、入学後も活動を継続し、かつ学業との両立を積極的に図る意志を持つ者。(強化指定クラブ入学者は該当クラブに所属すること。) (2)強化指定クラブは次の②~④のいずれか基準を満たす者。 ②都道府県大会で8位以内の成績を収めた者。(集団競技の場合は正選手であること。) ③全国・関東大会で32位以内の成績を収めた者。(集団競技の場合は正選手であること。) ④上記②かつ③の基準を満たさないが、個人的能力が同等以上と認められた者。 (3)一能者は全国レベルの大会・コンクールにおいて入賞の成績を収めた者。(集団競技の場合は正選手であること。) 入試個別相談 事前予約制12月16日(月)、12月17日(火)10:00~12:00 ※詳細は①~④は該当クラブ顧問に、⑤は事務室入試担当にお問い合わせください。

試験当日の予定

推薦入試 試験日 1月23日(木)
試験場 本校 各教室

試験科目	時間
入室完了(受験上の注意)	8:45
国語	9:10~9:40
英語	9:55~10:25
数学	10:40~11:10
面接(グループ)	11:25~

一般入試 試験日 2月11日(火・祝)
試験場 本校 各教室

試験科目	時間
入室完了(受験上の注意)	8:45
国語	9:10~10:00
英語	10:15~11:05
数学	11:20~12:10

推薦・一般入試共通事項

- 持ち物** 1. 受験票 2. 写真票 3. 筆記用具(鉛筆またはシャープペンシル・消しゴム)
※「受験票」と「写真票」は1枚の用紙に出力されます。あらかじめ「受験票」と「写真票」は切り離してお持ちください。 ※上履き不要
- 留意事項** 1. 試験場に計算機や計算・辞書・通信などの機能がついた時計の持ち込みはできません。
2. 会場内に携帯電話を持ち込む場合、必ず電源をお切りください。
3. **3科目*全てを受験しない場合は、入試選抜の対象外となります。***推薦入試は面接も含む
※遅刻をする場合は、事務室に必ず連絡してください。(TEL 042-691-0321)
※大雪等で、交通機関が大幅に乱れる恐れがあり、入試日時等の変更をせざるを得なくなった時は、本校ホームページでお知らせします。
- 保護者控え会場** 講堂 ・試験終了まで、受験生と会うことはできません。 ・試験終了後、担当教師が講堂に受験生を誘導します。

試験当日のスクールバス(保護者の方も乗車可)

推薦入試	登校用	八王子・拝島発	7:20~8:00	一般入試	登校用	八王子・拝島発	7:20~8:00
	下校用	八王子・拝島発	9:00/11:30~12:30		下校用	八王子・拝島発	9:00/12:15~12:30

所要時間は、八王子より約25分、拝島より約25分です。(交通事情により変わる場合があります)
※スクールバスをご利用になる方は、インターネット出願時に必要事項をご入力ください。

入学手続費用・授業料等 詳細な金額はP.26を参照ください。

入学金に関する注意

- ・納入期間内に入学金を納入しない場合は、入学を辞退したものとみなします。
- ・納入された費用は、いかなる理由があっても返金できません。
- ・入学金は非課税となっていますので、消費税はかかりません。
- ・金融機関ATM(ペイジー)の場合、キャッシュカードのみの取り扱いになります。現金では取り扱いできませんのでご注意ください。

授業料に関する注意

- ・2・3年次に納入する授業料等は、生徒会・PTA入会金(8,000円)を除いた金額となります。
- ・授業料等は、預金口座振替により、3期に分けてご納入いただきます。(5月・9月・翌1月)
- ・スクールバス利用者は、P.26記載のバス料金が必要になります。

入学支度金貸付制度

(公財)東京都私学財団から都内在住の入学者に対し、入学時費用の一部を無利息で貸与し、3ヵ年以内に返済する制度があります。

中野学園奨学金制度

入学後、家計急変などの理由により経済的援助を必要とするご家庭に対し、奨学金の制度があります。

寄付金について(学校法人中野学園「みんなで」募金)

教育諸条件の一層の充実をはかるため、広く寄付金の募集を行います。この趣旨にご賛同いただき、ご協力をお願いいたします。寄付金は任意です。

「一能者」を募集する意図について

本校では、「好き」なことを見つけて育むことに重点を置いて指導しています。一つのことを追求している人物が、入学後もチャレンジし続けることを応援するために一能者を募集します。

インターネット出願についてのQ&A

- 受験および手続について、質問の多い内容を「miraicompass」(ミライコンパス)で公開しています。右記のURLをご参照ください。 <https://www.mirai-compass.jp.net>
- インターネット出願についてのお問い合わせ先は、出願サイト上をご確認ください。



個人情報保護について

本校の入学試験にあたってご提供いただいた氏名、住所等の個人情報は本校入学試験およびこれらに付随する業務以外の目的には使用いたしません。

中学受験の流れ

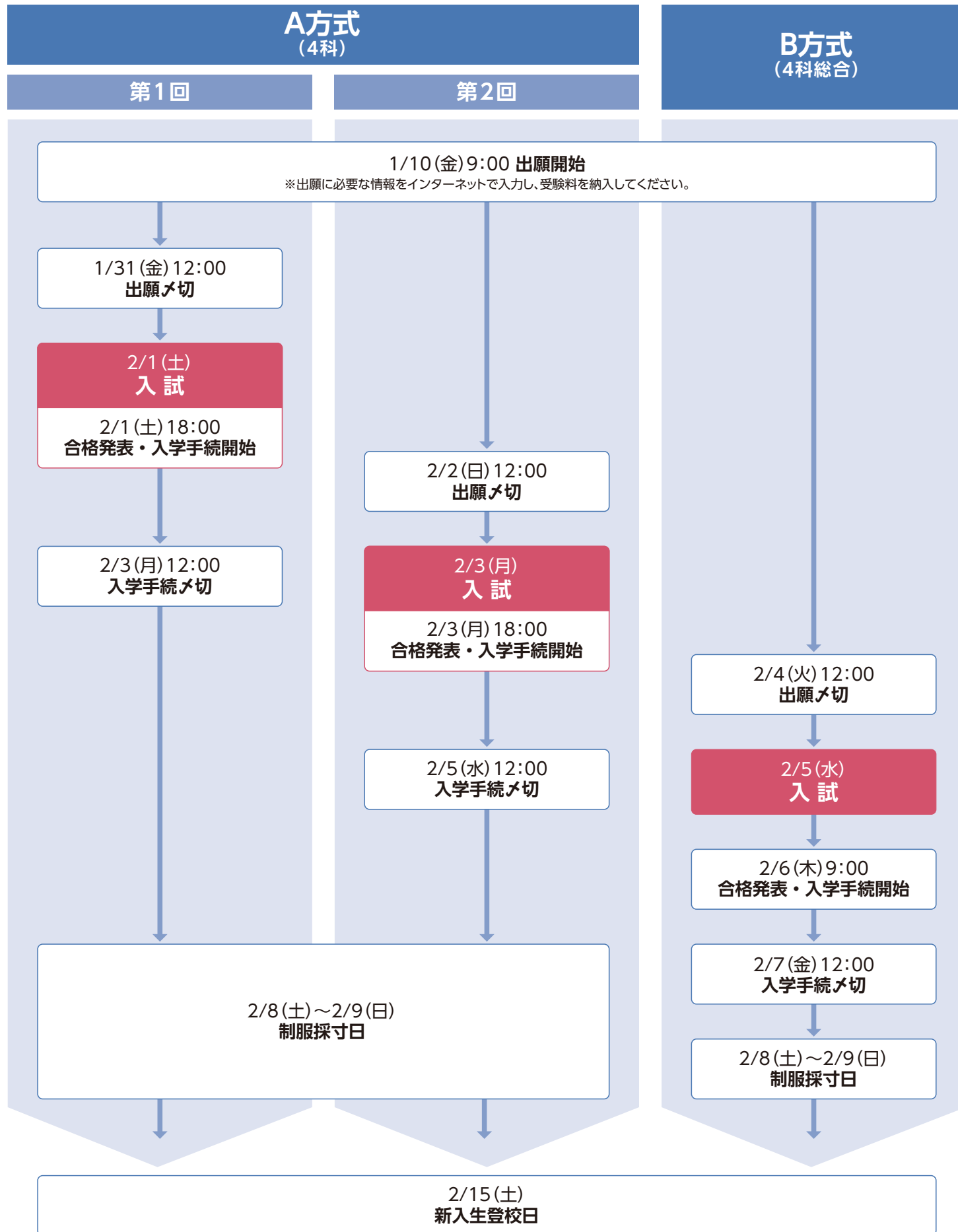

高校受験の流れ

